

Öffentliche Vermessungsstelle Dipl.- Ing. Stefan Neuroth Öffentlich bestellter Vermessungsingenieur	Antragsnummer bT 00068535/2025	Datum 25.03.2026	Seite (von Seiten) 1 (3)
---	-----------------------------------	---------------------	-------------------------------

Öffentliche Vermessungsstelle Dipl.-Ing. Stefan Neuroth Öffentlich bestellter Vermessungsingenieur Elgendorfer Straße 4 56410 Montabaur	Vermessungs- und Katasteramt Vermessungs- u. Katasteramt Westerwald-Taunus	
	Gemeinde Staudt	
	Gemarkung Staudt	Gemarkungsnummer 0639
	Flur 3 u.a.	
Geschäftszeichen der öffentlichen Vermessungsstelle 25152TV	Flurstück(e) 22/1 u.a.	

Grenzniederschrift

nach § 17 Abs. 2 des Landesgesetzes über das amtliche Vermessungswesen (LG Verm)

Rheinland-Pfalz

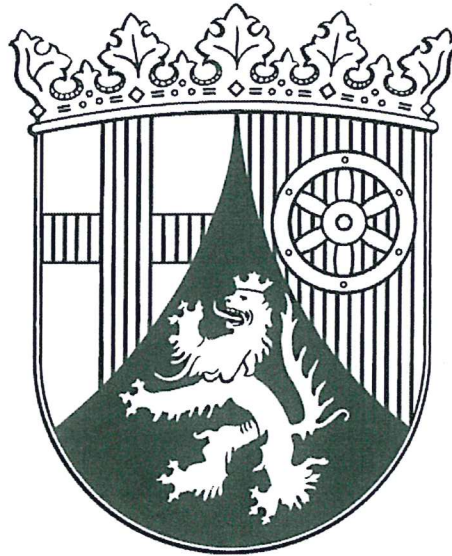

Erstellt (Ort, Datum) Staudt, den 25.03.2026

Protokollierende Person (Name, Amts-/Berufsbezeichnung) Dipl.- Ing. Stefan Neuroth, Öffentlich bestellter Vermessungsingenieur

Folgende Anlagen sind Bestandteil der Grenzniederschrift:

Bezeichnung	Anlagennummer
Liste der Eigentümerinnen, Eigentümer und Erbbauberechtigten sowie der sonstigen Personen und Stellen	1
Skizze zur Grenzniederschrift	2

Öffentliche Vermessungsstelle Dipl.- Ing. Stefan Neuroth Öffentlich bestellter Vermessungsingenieur	Antragsnummer bT 00068535/2025	Datum 25.03.2026	Seite (von Seiten) 2 (3)
---	-----------------------------------	---------------------	-------------------------------

Die Grenzniederschrift wird anlässlich einer Liegenschaftsvermessung mit Grenzbestimmung und Abmarkung nach §§ 15 und 16 des LGVerm aufgenommen.

1. Grenzbestimmung

a) Ergebnis der Grenzermittlung

Die im Liegenschaftskataster nachgewiesenen Flurstücksgrenzen und Grenzpunkte wurden in die Örtlichkeit übertragen.

Es ergab sich Übereinstimmung mit dem Liegenschaftskatasternachweis.

Die neuen Flurstücksgrenzen wurden entsprechend dem Antrag der Beteiligten zu lfd. Nr. 1 nach Anlage 1 in der Örtlichkeit, wie in der Skizze dargestellt, festgelegt.

Auf die Ermittlung zukünftig wegfallender Flurstücksgrenzen wurde verzichtet, weil diese für den künftigen Eigentumsnachweis nicht mehr von Bedeutung sind.

b) Anhörung

Das Ergebnis der Grenzermittlung und die beabsichtigten Entscheidungen über die Bestimmung der Flurstücksgrenzen, die Wiederherstellung von Grenzpunkten und die Abmarkung der Grenzpunkte wurden den anwesenden Personen nach Anlage 1 erläutert.

Den Eigentümerinnen, Eigentümern und Erbbauberechtigten nach Anlage 1 wurde Gelegenheit gegeben, sich zu den für die Entscheidung erheblichen Tatsachen zu äußern.

Es wurden keine Bedenken geäußert.

c) Entscheidung der öffentlichen Vermessungsstelle

Die bestehenden und die neuen Flurstücksgrenzen werden entsprechend dem Ergebnis der Grenzermittlung, wie in der Skizze dargestellt, festgestellt.

Die bestehenden, bereits festgestellten Flurstücksgrenzen werden entsprechend dem Ergebnis der Grenzermittlung, wie in der Skizze dargestellt, wiederhergestellt.

2. Abmarkung der Grenzpunkte

Die Grenzpunkte werden auf der Grundlage der Entscheidung nach Nummer 1 Buchstabe c, wie in der Skizze dargestellt, abgemarkt.

Die in Übereinstimmung mit dem Nachweis des Liegenschaftskatasters vorgefundenen Grenzmarken sind in der Skizze in schwarz dargestellt. Eine erneute Abmarkung der so dargestellten Punkte wurde aus Zweckmäßigkeitsgründen unterlassen.

Die Abmarkung der Grenzpunkte (A) wird ausfolgenden Zweckmäßigkeitsgründen dauernd unterlassen: Die Grenzpunkte liegen innerhalb der Baulandumlegung und sind künftig wegfallend.

Öffentliche Vermessungsstelle Dipl.- Ing. Stefan Neuroth Öffentlich bestellter Vermessungsingenieur	Antragsnummer bT 00068535/2025	Datum 25.03.2026	Seite (von Seiten) 3 (3)
---	-----------------------------------	---------------------	-------------------------------

3. Übernahme in das Liegenschaftskataster

Die Übernahme der Ergebnisse der Grenzbestimmung und der Abmarkung in das Liegenschaftskataster wird von der öffentlichen Vermessungsstelle veranlasst.

4. Bekanntgabe

Die Entscheidungen der öffentlichen Vermessungsstelle über die Bestimmung der Flurstücksgrenzen und die Abmarkung der Grenzpunkte werden den anwesenden Eigentümerinnen und Eigentümern durch Vorlesen dieser Niederschrift und durch Erläuterung anhand der Skizze sowie durch örtliche Anzeige bekannt gegeben.

5. Rechtsbehelfsbelehrung

Die anwesenden Personen nach Anlage 1 werden darüber belehrt, dass gegen die Entscheidung über die Grenzbestimmung und die Abmarkung der Grenzpunkte innerhalb eines Monats nach dem Grenztermin Widerspruch erhoben werden kann. Der Widerspruch kann

- in elektronischer Form nach § 3a Abs. 2 Verwaltungsverfahrensgesetz
oder
- schriftlich oder zur Niederschrift bei Dipl.-Ing. Stefan Neuroth, Öffentlich bestellter Vermessungsingenieur, Elgendorfer Straße 4, 56410 Montabaur

erhoben werden.

Es wird darauf hingewiesen, dass die Entscheidung über den Widerspruch kostenpflichtig ist, wenn sich die Entscheidung über die Grenzbestimmung und die Abmarkung der öffentlichen Vermessungsstelle als richtig bestätigt.

Die Anwesenden werden darauf hingewiesen, dass die Entscheidungen über die Grenzbestimmung und die Abmarkung der Grenzpunkte den nicht anwesenden Eigentümerinnen, Eigentümern und Erbbauberechtigten nachträglich mitgeteilt oder öffentlich bekannt gegeben und erst nach widerspruchslosem Ablauf der Rechtsbehelfsfristen bestandskräftig werden.

6. Rechtsbehelfsverzicht

Die Eigentümerinnen und Eigentümer erklären durch ihre Unterschrift in der Anlage 1, dass sie mit den bekannt gegebenen Entscheidungen der öffentlichen Vermessungsstelle einverstanden sind und auf einen Rechtsbehelf gegen die vorstehenden Entscheidungen verzichten.

gez. Dipl.-Ing. Stefan Neuroth, Öffentlich bestellter Vermessungsingenieur

Vorname Nachname, Amts- / Berufsbezeichnung

Skizze zur Grenzniederschrift
(unmaßstäblich)

Diese Skizze bildet einen Bestandteil der unter obigem Datum erstellten Grenzniederschrift.

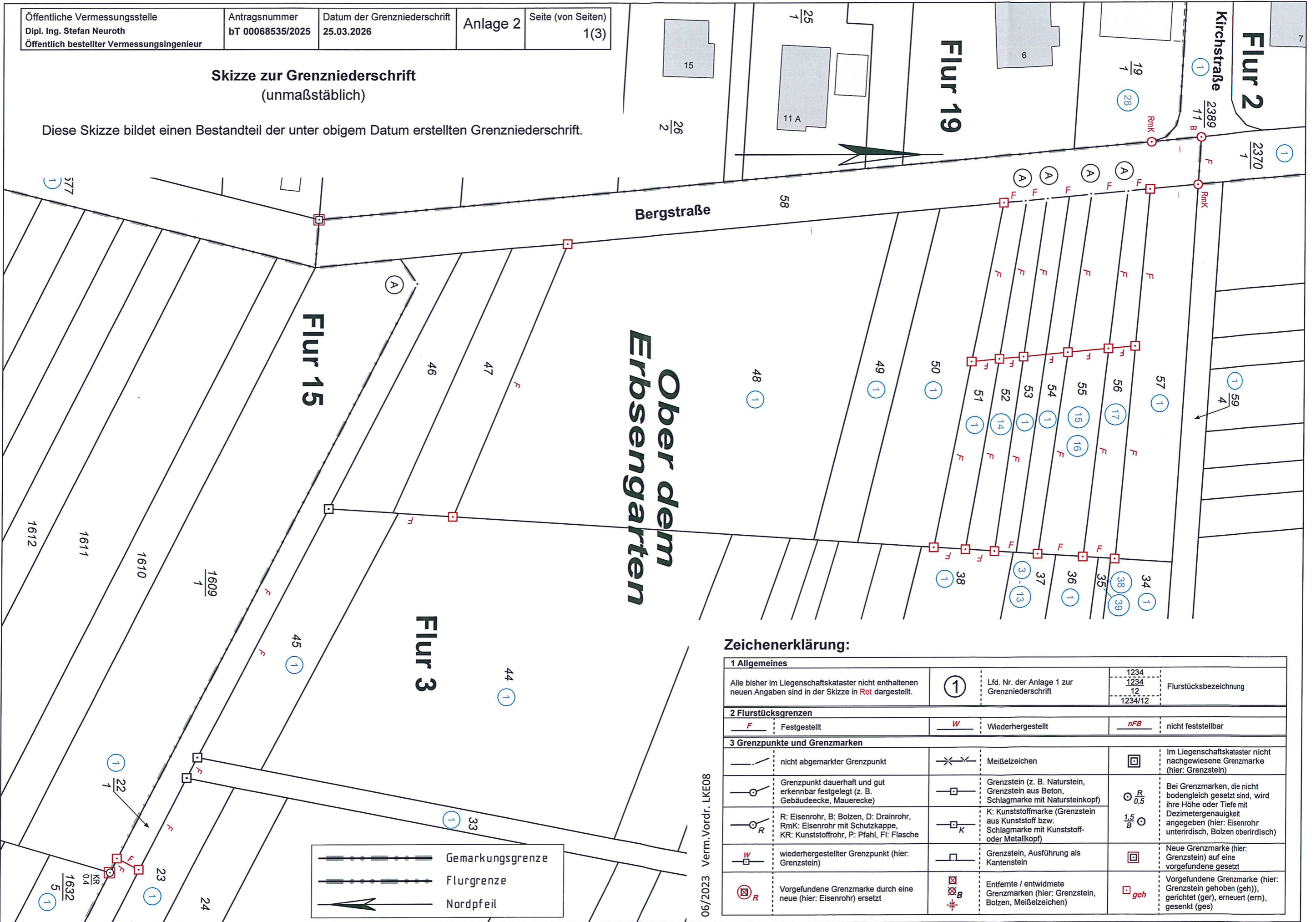

	Gemarkungsgrenze
	Flurgrenze
	Nordpfeil

Zeichenerklärung:

1 Allgemeines			Lfd. Nr. der Anlage 1 zur Grenzniederschrift	1234 1234 12 1234/12	Flurstücksbezeichnung
	Festgestellt		Wiederhergestellt		nicht feststellbar
3 Grenzpunkte und Grenzmarken					
	nicht abgemerkter Grenzpunkt		Meißelzeichen		Im Liegenschaftskataster nicht nachgewiesene Grenzmarke (hier: Grenzstein)
	Grenzpunkt dauerhaft und gut erkennbar festgelegt (z. B. Gebäudeecke, Mauerecke)		Grenzstein (z. B. Naturstein, Grenzstein aus Beton, Schlagmarke mit Natursteinkopf)		Bei Grenzmarken, die nicht bodengleich gesetzt sind, wird ihre Höhe oder Tiefe mit Dezimetergenauigkeit angegeben (hier: Eisenrohr unterirdisch, Bolzen oberirdisch)
	R: Eisenrohr, B: Bolzen, D: Drainrohr, RmK: Eisenrohr mit Schutzkappe, KR: Kunststoffrohr, P: Pfahl, Fl: Flasche		K: Kunststoffmarke (Grenzstein aus Kunststoff bzw. Schlagmarke mit Kunststoff- oder Metallkopf)		
	wiederhergestellter Grenzpunkt (hier: Grenzstein)		Grenzstein, Ausführung als Kantenstein		Neue Grenzmarke (hier: Grenzstein) auf eine vorgefundene gesetzt
	Vorgefundene Grenzmarke durch eine neue (hier: Eisenrohr) ersetzt		Entfernte / entwidmete Grenzmarken (hier: Grenzstein, Bolzen, Meißelzeichen)		Vorgefundene Grenzmarke (hier: Grenzstein gehoben (geh)), gerichtet (ger), erneuert (ern), gesenkt (ges)

Skizze zur Grenzniederschrift
(unmaßstäblich)

Diese Skizze bildet einen Bestandteil der unter obigem Datum erstellten Grenzniederschrift.

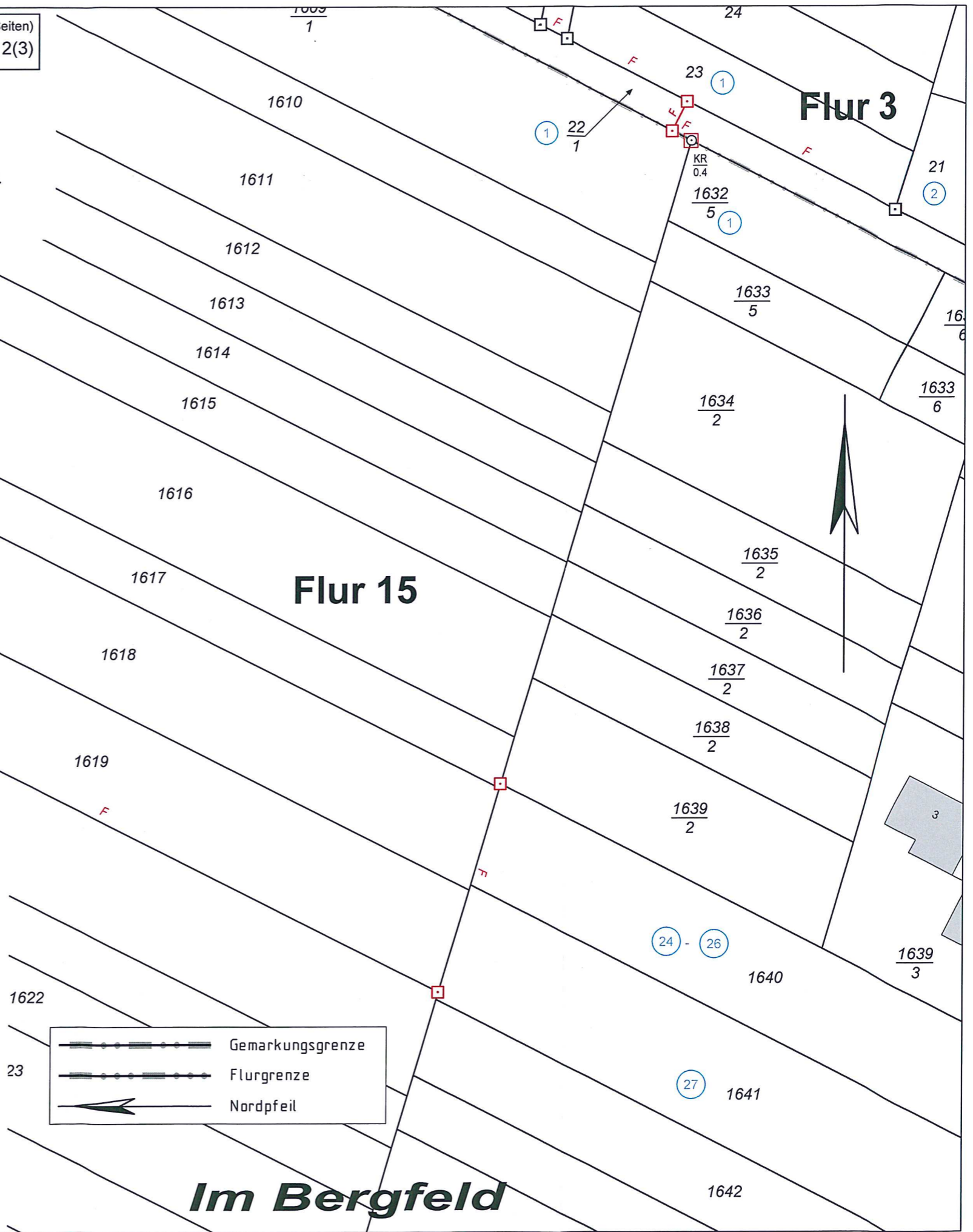
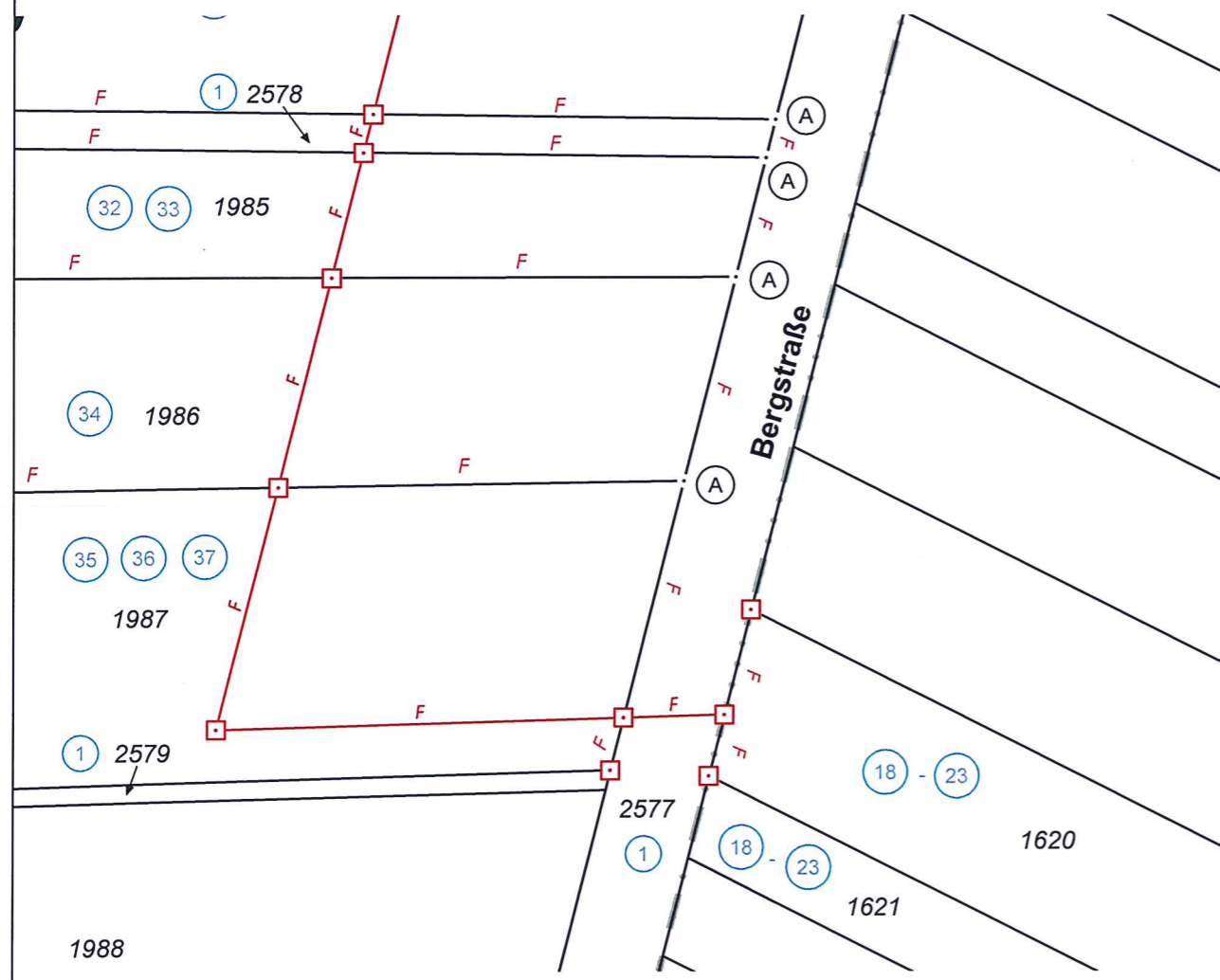

Zeichenerklärung:

1 Allgemeines			
Alle bisher im Liegenschaftskataster nicht enthaltenen neuen Angaben sind in der Skizze in Rot dargestellt.	①	Lfd. Nr. der Anlage 1 zur Grenzniederschrift	Flurstücksbezeichnung
		1234	
		1234	
		12	
		1234/12	
2 Flurstücksgrenzen			
Festgestellt	Wiederhergestellt	nicht feststellbar	
3 Grenzpunkte und Grenzmarken			
nicht abgemerkter Grenzpunkt	Meißelzeichen	Im Liegenschaftskataster nicht nachgewiesene Grenzmarke (hier: Grenzstein)	
Grenzpunkt dauerhaft und gut erkennbar festgelegt (z. B. Gebäudeecke, Mauerecke)	Grenzstein (z. B. Naturstein, Grenzstein aus Beton, Schlagmarke mit Natursteinkopf)	Bei Grenzmarken, die nicht bodengleich gesetzt sind, wird ihre Höhe oder Tiefe mit Dezimetergenauigkeit angegeben (hier: Eisenrohr unterirdisch, Bolzen oberirdisch)	
R: Eisenrohr, B: Bolzen, D: Drainrohr, RmK: Eisenrohr mit Schutzkappe, KR: Kunststoffrohr, P: Pfahl, Fl: Flasche	K: Kunststoffmarke (Grenzstein aus Kunststoff bzw. Schlagmarke mit Kunststoff- oder Metallkopf)	1.5/B	
wiederhergestellter Grenzpunkt (hier: Grenzstein)	Grenzstein, Ausführung als Kantenstein	Neue Grenzmarke (hier: Grenzstein) auf eine vorgefundene gesetzt	
Vorgefundene Grenzmarke durch eine neue (hier: Eisenrohr) ersetzt	Entfernte / entwidmete Grenzmarken (hier: Grenzstein, Bolzen, Meißelzeichen)	Vorgefundene Grenzmarke (hier: Grenzstein gehoben (geh)), gerichtet (ger), erneuert (ern), gesenkt (ges)	

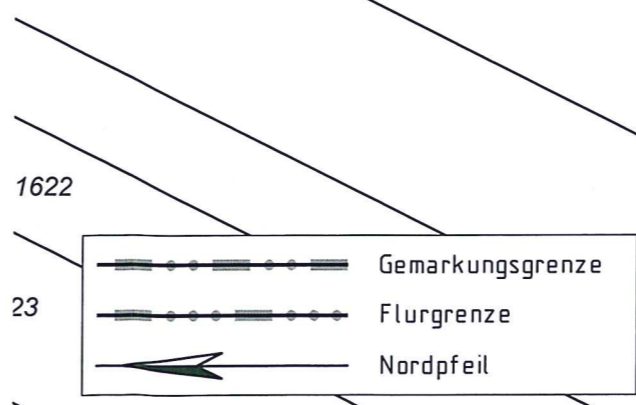

06/2023 Verm. Vordr. LKE08

Skizze zur Grenzniederschrift
(unmaßstäblich)

Diese Skizze bildet einen Bestandteil der unter obigem Datum erstellten Grenzniederschrift.

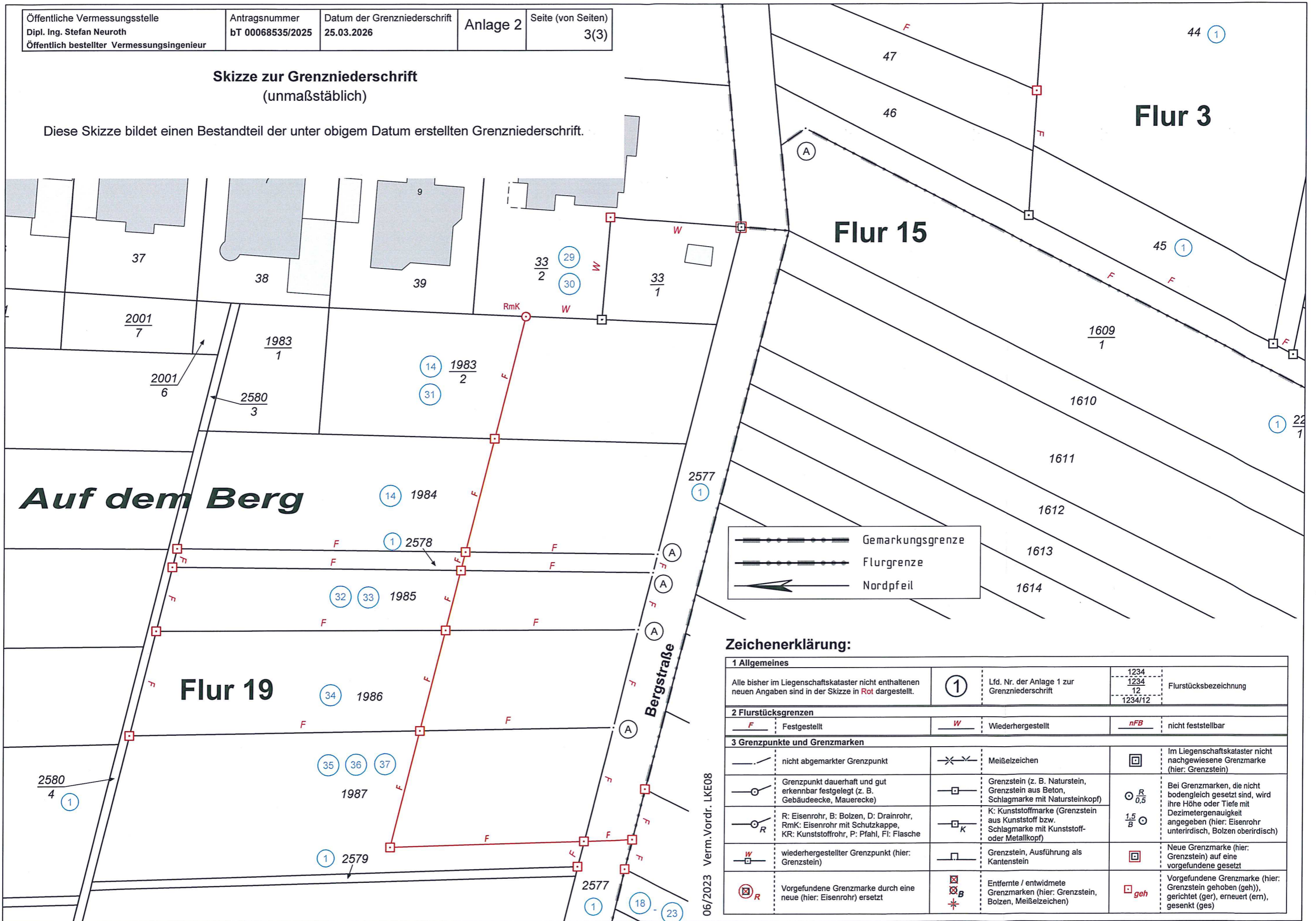

Gemarkungsgrenze
 Flurgrenze
 Nordpfeil

Zeichenerklärung:

1 Allgemeines							
Alle bisher im Liegenschaftskataster nicht enthaltenen neuen Angaben sind in der Skizze in Rot dargestellt.	1	Lfd. Nr. der Anlage 1 zur Grenzniederschrift	<table border="1"> <tr> <td>1234</td> <td rowspan="3">Flurstücksbezeichnung</td> </tr> <tr> <td>1234</td> </tr> <tr> <td>12</td> </tr> </table>	1234	Flurstücksbezeichnung	1234	12
1234	Flurstücksbezeichnung						
1234							
12							
2 Flurstücksgrenzen							
Festgestellt	Wiederhergestellt	nicht feststellbar					
3 Grenzpunkte und Grenzmarken							
nicht abgemerkter Grenzpunkt	Meißelzeichen	Im Liegenschaftskataster nicht nachgewiesene Grenzmarke (hier: Grenzstein)					
Grenzpunkt dauerhaft und gut erkennbar festgelegt (z. B. Gebäudecke, Mauerecke)	Grenzstein (z. B. Naturstein, Grenzstein aus Beton, Schlagmarke mit Natursteinkopf)	Bei Grenzmarken, die nicht bodengleich gesetzt sind, wird ihre Höhe oder Tiefe mit Dezimetergenauigkeit angegeben (hier: Eisenrohr unterirdisch, Bolzen oberirdisch)					
R: Eisenrohr, B: Bolzen, D: Drainrohr, RmK: Eisenrohr mit Schutzkappe, KR: Kunststoffrohr, P: Pfahl, FI: Flasche	K: Kunststoffmarke (Grenzstein aus Kunststoff bzw. Schlagmarke mit Kunststoff- oder Metallkopf)	Neue Grenzmarke (hier: Grenzstein) auf eine vorgefundene gesetzt					
wiederhergestellter Grenzpunkt (hier: Grenzstein)	Grenzstein, Ausführung als Kantenstein	Vorgefundene Grenzmarke (hier: Grenzstein gehoben (geh)), gerichtet (ger), erneuert (ern), gesenkt (ges)					
Vorgefundene Grenzmarke durch eine neue (hier: Eisenrohr) ersetzt	Entfernte / entwidmete Grenzmarken (hier: Grenzstein, Bolzen, Meißelzeichen)						

06/2023 Verm.Vordr. LKE08